Crònica de VILAFRANCA

revista d'informació local

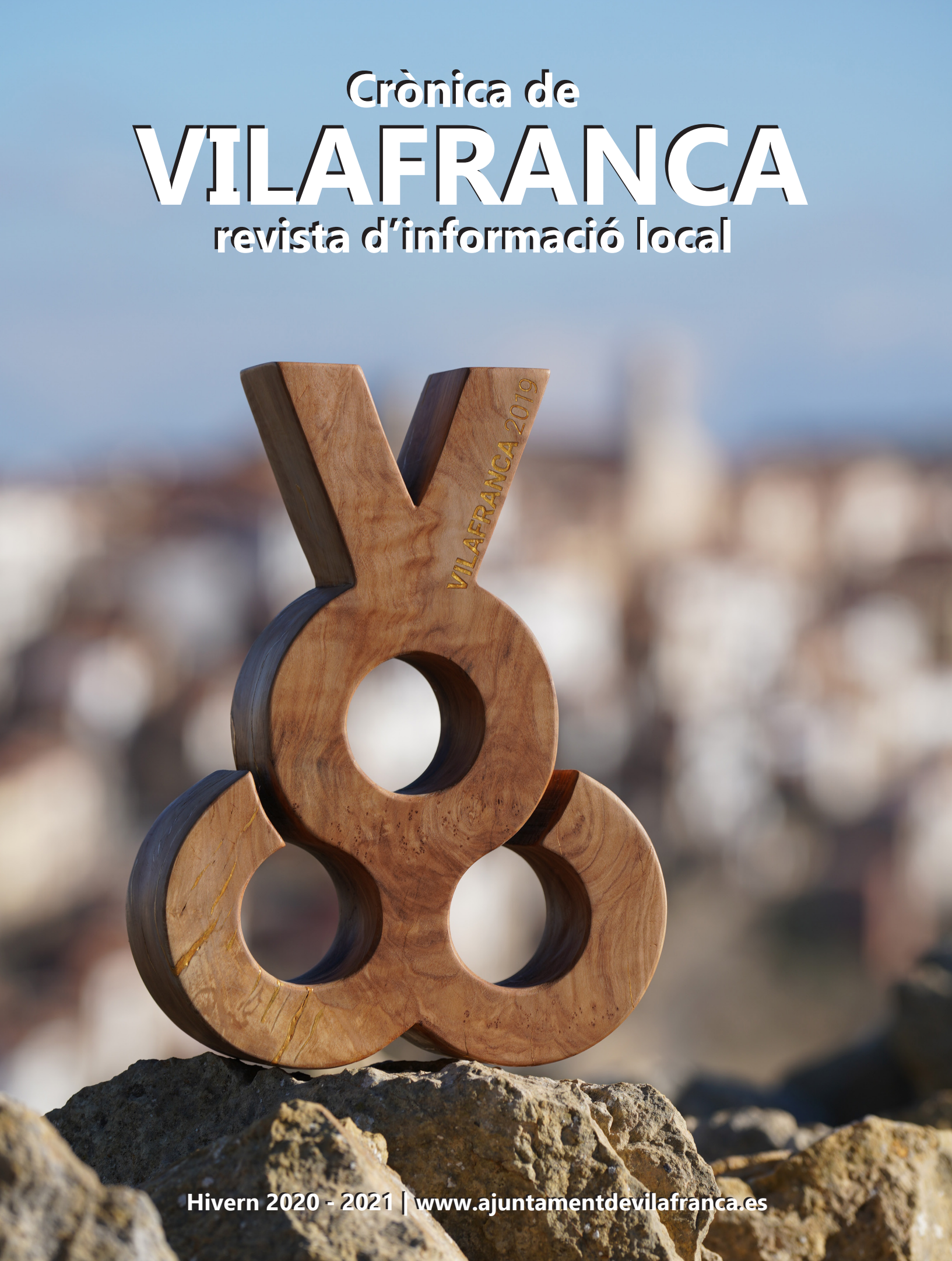

Hivern 2020 - 2021 | www.ajuntamentdevilafranca.es

Sumari

POBLE

- Coronavirus
- Ajudes
- Millores i Obres
- Educació
- Igualtat

3

CULTURA

- Capital Cultural
- Música
- Teatre
- Palomita
- Contacontes
- Rutes

18

ESPORTS

- Resum 2020

32

FESTES

- Resum 2020

30

2020, l'any de la COVID19

El passat mes de març de 2020, el dia a dia del món va canviar de forma radical. El 14 de març el Govern va decretar l'Estat d'Alarma i el confinament domiciliari a causa de la COVID19, una nova malaltia pràcticament desconeguda i que ha fet que tots i totes comencen a veure la vida i el que és important d'una forma diferent. L'ús de la mascareta, el manteniment de les distàncies de seguretat i el llavat freqüent de mans s'han convertit en la nova rutina des del començament de la desescalada al mes de maig.

L'Ajuntament de Vilafranca ha volgut, en tot moment, ajudar a veïns i veïnes, empresaris i empresàries locals davant la crisi no només sanitària sinó econòmica provocada per la COVID19. El repartiment de mascaretes, la desinfecció dels carrers, una tornada a l'escola diferent i la reobertura dels serveis públics amb totes les mesures sanitàries recomanades o la realització d'activitats en línia per a fer més fàcil el confinament són només alguns dels aspectes a destacar.

Personal municipal, membres de la Unitat Militar d'Emergències (UME) i del Consorci Provincial de Bombers han sigut els encarregats de netejar i desinfectar els carrers i espais públics de major afluència de pas com poden ser la residència de la tercera edat o l'exterior del centre de salut.

Repartiment de 300 litres de gel hidroalcohòlic als comerços locals

▶ L'Ajuntament va adquirir i repartir 300 litres de gel hidroalcohòlic entre els locals comercials del municipi en la lluita contra l'avanç de la COVID19.

Mampares de protecció i distàncies de seguretat

▶ S'han repartit, als diferents comerços i punts d'atenció al públic de la localitat, mampares protectores de metacrilat per a col·locar en els taulells. A més, també s'han entregat adhesius per a marcar en el sòl les distàncies de seguretat interpersonal recomanades.

Les veïnes es bolquen en la confecció de mascaretes

▶ Veïnes de Vilafranca de totes les edats s'han oferit voluntàries per a confeccionar mascaretes i repartir-les entre aquells que les necessitaven en el municipi. Quinze dones han donat teles, han cosit o han repartit les mascaretes.

Mascaretes vilafranquines

▶ L'Ajuntament de Vilafranca i el Grup de Dones han confeccionat mascaretes personalitzades.

Cap veí sense mascareta

▶ L'Ajuntament de Vilafranca ha adquirit mascaretes higièniques homologades i KN95/FFP2 per a grans i menuts. Indicar que les KN95/FFP2 s'han comprat a través de la Diputació de Castelló. Les mascaretes higièniques reutilitzables s'han repartit entre tots els xiquets i xiquetes del municipi, mentre que les KN95/FFP2 s'han entregat a totes les persones majors de 14 anys.

Presència militar per a ajudar a complir el confinament

▶ El Regiment Lusitania 8 situat a Marines (València) ha estat a Vilafranca per a ajudar a la Guàrdia Civil en les tasques de coordinació i compliment del confinament per l'Estat d'Alarma derivat de la COVID19.

Banderes a mig pal

▶ Les banderes de l'ajuntament s'han penjat a mig pal en senyal de record a totes les persones que han perdut la vida a causa de la COVID19 i com a homenatge a totes les famílies que han perdut a alguna persona estimada.

Primer ple telemàtic de la història a Vilafranca

REDUCCIONS D'IMPOSTOS A VILAFRANCA

NO ES COBRARÀ:

Bonificacions i no cobraments de taxes, ajuda contra la COVID19

▶ L'Ajuntament de Vilafranca ha aprovat la bonificació de diferents taxes de serveis no gaudits durant l'Estat d'Alarma. Així mateix, s'ha creat una línia d'ajudes al comerç local. Quant a l'hostaleria, es va decidir no cobrar la taxa d'ocupació de via pública a bars i restaurants per tal d'ampliar el número de terrasses.

ES BONIFICARÀ:

Reactivem el comerç local

▶ L'Ajuntament de Vilafranca ha dissenyat cartells informatius per a donar a conéixer als seus veïns, veïnes i visitants totes les mesures higièniques i sanitàries per a fer front a la COVID19.

Un pas més prop de millorar el proveïment d'aigua amb el Pou Llargueres II

▶ L'alcaldessa de Vilafranca, Silvia Colom, va visitar les obres del nou Pou Llargueres II acompanyada del Director General d'Aigua, Manuel Aldeguer, i l'alcaldessa de Benassal, Mari Luz Monterde.

El nou Pou Llargueres II proveirà d'aigua als municipis de Vilafranca i Benassal. El cabal disponible serà de 40l/S (un 60% més que en aquests moments). Les obres de la nova instal·lació hídrica van començar el passat 13 de juny. Està previst que finalitzen el més prompte possible.

Recordar que en 2018 la Generalitat Valenciana va realitzar les obres de sondeig, a 1.080 metres de profunditat i un aforament amb un resultat de cabal de 25l/s. En aqueix moment, encara que aquest es considerava suficient, es va decidir dur a terme l'actual reforma, amb una inversió de 486.129'38 euros, per a assegurar el proveïment d'aigua a tots dos municipis, així com el seu ús ramader i turístic.

Trobada d'alcaldes i alcaldesses de la Diputació de Castelló

▶ El tinent d'alcalde de Vilafranca, Cándido Andrés, va acudir a la trobada d'alcaldes i alcaldesses de la província de Castelló celebrada a Catí. Andrés va assistir en lloc de l'alcaldessa, Silvia Colom, qui no va poder acudir.

Reforç del personal de neteja per al col·legi

▶ L'Ajuntament de Vilafranca ha reforçat, amb dues contractacions, el personal de neteja per al col·legi En Blasc d'Alagó, l'escola infantil municipal i la resta d'edificis públics i instal·lacions municipals. El consistori ha contractat dues persones durant un any. Serà gràcies als programes d'ajudes EMPUJU de la Generalitat Valenciana. L'alcaldessa, Silvia Colom, ha assenyalat que l'ajuntament ha intensificat des de fa mesos tot el treball de neteja i desinfecció en les instal·lacions municipals i, ara, de manera especial, en les educatives que depenen del consistori.

Treballs de manteniment i millora en la piscina

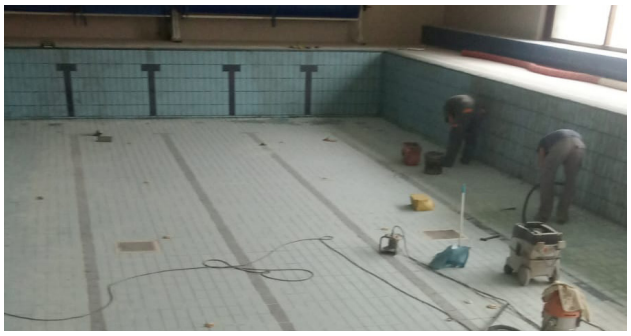

▶ S'ha aprofitat l'aturada en els serveis públics per l'Estat d'Alarma per a dur a terme treballs de manteniment i millora en la piscina coberta. Així, aquesta s'ha buidat i s'han rejuntat els taulells per a evitar filtracions. Els treballs s'han realitzat amb un material especial que aguanta millor el clor. A més, s'ha arreglat el depòsit i s'ha millorat la seua impermeabilització.

La Diputació millora diverses pistes

La maquinària de la Diputació de Castelló ha treballat en la reparació de nombrosos camins rurals en el terme de Vilafranca. El regidor responsable d'Obres i Serveis, Cándido Andrés, ha indicat que s'ha treballat, principalment, en camins danyats, en accessos a masies i explotacions agropecuàries i viàries molt transitats.
En aquest sentit s'ha reparat tot el camí del Riu de la Teuleria. Així mateix s'ha millorat l'accés al Corral del Bovalar, per a poder procedir a la seua reparació. També s'ha actuat en els accessos al Mas de Tena i la Torre Figuera. Un altre àmbit d'actuació han sigut els camins de l'entorn del cementeri i el camí que condueix a l'heliport.
Així mateix s'han reparat viaris als voltants de la bassa de la Trinitat i el camí que va des del Mas de Faio fins a la Estrella. Així mateix les màquines també han executat millores en la pista de Palomita. Des de l'Ajuntament s'ha agraït a la Diputació de Castelló l'ajuda prestada.

Revestiment acústic de les parets del nou edifici polivalent

L'Ajuntament de Vilafranca ha dut a terme obres de millora en el nou edifici polivalent. D'aquesta manera, s'han revestit les parets de material acústic per a evitar que es transmeten sons a l'exterior. El Fons de Compensació del Pla Eòlic de la Comunitat Valenciana ha finançat 91.358 euros de l'obra. La instal·lació ha tingut un cost total de 100.493'20 euros, sent la diferència aportada per l'Ajuntament.

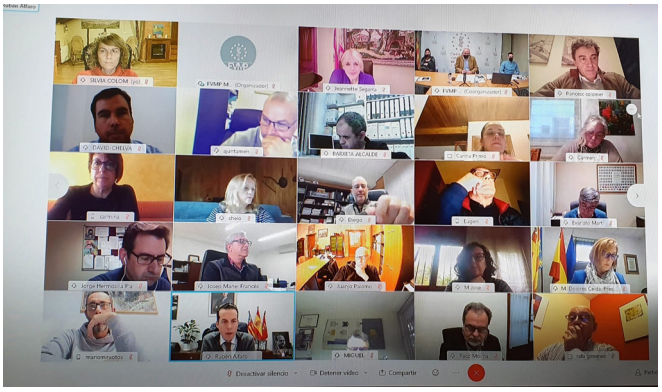

Sessió en línia del Fòrum de Municipis d'Interior

L'alcaldessa de Vilafranca, Silvia Colom, ha participat en el fòrum de municipis d'interior de la Comunitat Valenciana que, enguany a causa de la Covid19, s'ha celebrat de manera online.

Vilafranca escollida per a un projecte pilot contra el despoblament

▶ Vilafranca ha estat escollida per la Direcció d'Innovació en la Construcció i l'Agència Valenciana Antidespoblament per a iniciar un projecte pilot per crear una plataforma virtual per frenar el despoblament. Per aquest motiu l'empresa Imedes ha iniciat un estudi sobre el terreny de catalogació i recopilació de totes les cases, solars, locals comercials o pallisses que estiguen en venda o en lloguer. A banda també es recolliran tots els serveis que té el municipi. Es pretén comptar amb la participació ciutadana per a recopilar la màxima informació possible. D'aquesta manera aquelles persones interessades a vendre o llogar poden contactar directament amb Imedes.

A efectes pràctics el projecte naix amb la voluntat de crear una via per a frenar el despoblament i facilitar a futurs compradors i llogaters l'accés a l'habitatge. Imedes va proposar 3 municipis a l'Agència Valenciana Antidespoblament per iniciar el pilot i Vilafranca ha estat l'escollit. La situació pandèmica limita el contacte de tu a tu amb la població. Tot i això es fan reunions telemàtiques i telefòniques i es faciliten plantilles.

El projecte recull els elements essencials dels béns immobles i aquells que més interessen a les futures persones compradores o llogateres. Una vegada finalitzada la recopilació d'informació aquesta serà traslladada a la Generalitat per encetar la següent etapa.

Tres contractes ECOVID

▶ L'Ajuntament de Vilafranca ha incorporat a tres persones dins de les ajudes Ecovid de la Generalitat Valenciana. Ja estan treballant en el municipi dos administratius i una altra persona que es fa càrrec de tasques de reforç a l'Escola Infantil Municipal. L'alcaldessa, Silvia Colom, ha assenyalat que d'aquesta manera el municipi continua fomentant l'ocupació i reforça els serveis públics per a veïns i veïnes.

AJUNTAMENT VILAFRANCA

3 contractacions Ecovid

Foment de l'ocupació i reforç dels serveis públics

Continua la millora de l'Avinguda Llosar

▶ L'Ajuntament de Vilafranca està duent a terme diferents treballs de millora en l'Avinguda del Llosar. Així, s'està aplicant una estètica comuna en tota la zona. Cal indicar que una empresa local és l'encarregada de realitzar les obres, les quals compten amb un pressupost de 25.000 euros.

Classe sobre els riscos de la pornografia

▶ L'Agència d'Igualtat de l'Ajuntament de Vilafranca i la Diputació de Castelló han organitzat un col·loqui per alertar dels riscos de la pornografia i la violència sexual. L'activitat s'ha celebrat a l'IES de la localitat a càrrec de les comunicadores i actrius Towanda Rebels.

Vilafranca fomenta la igualtat amb l'exposició "Dona i Discapacitat"

▶ Vilafranca ha acollit l'exposició "Dona i Discapacitat" amb l'objectiu de visibilitzar la doble discriminació que pateixen les dones amb diversitat funcional, per la seua condició de dones i per la de persones amb diversitat funcional. L'exposició, dirigida principalment a l'alumnat dels centres educatius, ha servit com un punt de partida per a, des de l'Agència d'Igualtat de Vilafranca, treballar amb els i les joves temes com la igualtat entre homes i dones, els rols i els estereotips de gènere; així com el concepte de diversitat funcional, la doble discriminació que pateixen les dones amb diversitat funcional o les barreres arquitectòniques i socials. L'Agent d'Igualtat, Erica Domingo, ha impartit xarrades a l'alumnat de segon de primària del CEIP En Blasc d'Alagó i als i les joves del Cicle de Dependència de l'IES Vilafranca. Indicar que "Dona i Discapacitat" ha sigut organitzada gràcies a la col·laboració entre la Fundació Isonomia de la Universitat Jaume I i l'Agència d'Igualtat de l'Ajuntament de Vilafranca.

▶ L'Associació de persones Jubilades i Pensionistes FRANCOLÍ ha agraït a la Diputació de Castelló així com a la Mancomunitat Comarcal dels Ports la tramitació de la Subvenció per l'equipament amb la que aquest any han pogut equipar el seu local amb una televisió, amb la que dur a terme activitats que promoguen la convivència.

21 alumnes de Vilafranca emprenen el curs de l'UJI per a majors sense desplaçaments

▶ El curs de la Universitat per a majors a Vilafranca es va iniciar el passat més d'octubre. Enguany, a causa de la COVID19 la seu dels Ports de la Universitat per a majors ha estat dividida en dues subseus, Vilafranca i Morella, per evitar juntar gairebé 50 persones en una mateixa sessió. Així, una vintena d'alumnes de la localitat assisteixen a les classes de les assignatures proposades sense necessitat de desplaçar-se.

Tot i que la majoria de les assignatures impartides són de manera presencial, en aquesta edició també s'imparteix una matèria de manera telemàtica per mantenir les capacitats ja adquirides el curs passat de treball online. A més, la Universitat en tot moment els ofereix suport informàtic per resoldre dubtes.

La majoralia de Sant Antoni ha sortejat a "Confinado"
Enhorabona al guanyador

Presentat un documental que narra els 'nous ponts' del Batxillerat a Vilafranca

L'audiovisual explica la vida dels i les joves de la primera promoció del Batxillerat amb la incorporació de l'alumnat de la Comarca del Maestrazgo

▶ La Sala de Teatre Carles Pons de Vilafranca va acollir la presentació d'un documental sobre la creació del Batxillerat al municipi. L'acte va comptar amb la presència, entre d'altres, del director general de política lingüística de la Generalitat Valenciana, Rubén Trenzano, així com dels alcaldes de La Iglesuela del Cid, Fernando Safont, Cantavieja, Ricardo Altabás, Vilafranca, Silvia Colom i l'exalcalde de Vilafranca, Óscar Tena.

El documental és el resultat del projecte d'investigació dut a terme pel Grup de Recerca Desigualtats i Resistències, format pel vilafranquí Vicent Querol, Emma Gómez Nicolau i Xavier Ginés, un projecte que ha tingut el suport de la Conselleria d'Educació. L'edició del vídeo ha estat realitzada per Impact Ant.

L'investigador Vicent Querol va ser qui va veure en la implantació del Batxillerat en la seua localitat una oportunitat per a mostrar i tractar d'entendre com canvia la vida en un territori en disposar d'un nou i important servei, en aquest cas educatiu.

Així, els 30 minuts de documental narren aquesta experiència d'èxit a través de la vida dels i les joves de la primera promoció del Batxillerat a l'IES Vilafranca. Joves no només del municipi, sinó també de localitats veïnes de la Comarca del Maestrazgo de Terol, amb un context lingüístic diferent. El documental parla de joves que per primera vegada en generacions no han hagut de desplaçar-se fora del seu municipi o recórrer grans distàncies per a cursar els seus estudis preuniversitaris, amb el que això implica per a la seua identitat, els seus vincles amb el poble i el seu arrelament i els seus projectes de futur.

La visió de l'audiovisual és en primera persona. És el propi alumnat qui compta les seues experiències i vivències. També s'ha comptat amb les aportacions del personal educatiu de l'IES Vilafranca, dels alcaldes de La Iglesuela del Cid i Cantavieja i de l'alcalde vilafranquí en aquells moments, Óscar Tena. D'aquesta manera, els espectadors tenen l'oportunitat de conéixer quines són les inquietuds, les incerteses o la visió de futur dels joves amb aquesta nova etapa educativa. A més, aborda el contacte entre llengües, on la llengua no ha sigut un problema, més bé una oportunitat, ja que l'alumnat aragonés ha realitzat un programa voluntari d'immersió en valencià. Dins i fora de les aules, com també tracta de reflectir el documental, existeixen ja nous vincles que uneixen als i les joves amb un territori de relacions més ampli.

Una ramadera d'Ares referent de la Dona Rural a les aules vilafranquines

▶ La ramadera i emprenedora d'Ares Alba Querol Garcia va oferir una xarrada a l'alumnat de 1r i 2n de primària del CEIP En Blasc d'Alagó de Vilafranca amb motiu de la celebració del Dia de les Dones Rurals.

Querol va explicar a les xiquetes i xiquets com és el seu dia a dia i quines eines utilitza. També, les seues motivacions per continuar l'ofici familiar o la seua voluntat de viure i treballar al seu poble. Els estereotips masclistes, les opcions laborals, la necessitat de referents, la igualtat d'oportunitats, la situació de les dones rurals... van ser alguns dels temes que es van parlar en aquesta xarrada.

L'IES Vilafranca reivindica el 9 d'octubre amb un Correllengua lúdic i festiu

▶ L'Institut de Vilafranca va commemorar el Correllengua amb motiu de la celebració del 9 d'octubre, diada dels valencians i valencianes. L'activitat va centrar el gruix dels actes a la plaça de bous, on es van realitzar concursos sobre les diferents varietats dialectals de la llengua i de les zones geogràfiques d'ús, lectura de manifestos i homenatges a autors destacats.

Els i les alumnes de secundària, batxillerat, cicles formatius i professorat van desfilar en cercavila des del centre fins a la plaça de bous amb pancartes reivindicant l'ús social del valencià, encapçalats per un grup de músics, d'alumnes i professors, que posaven la nota musical.

Ja a l'arena, separats a les graderies, cada curs representava una varietat dialectal del català. Els professors del departament de valencià anaven proposant qüestions relacionades amb les particularitats de la llengua en cada domini lingüístic i els alumnes responien per acumular punts. A banda, també es van llegir fragments de poemes de Carmelina Sanchez-Cutillas, escriptora de l'any 2020-21, reivindicant el feminisme, i de Josep Carner, icona del noucentisme català i de la llibertat al llarg del segle XX. Com en cada Correllengua, també es va llegir un manifest en defensa del català i es va interpretar la Muixeranga.

Teatre, història i exposicions per a reivindicar el Dia de la Dona

El Dia de la Dona de 2020 es va llegir un manifest reivindicatiu. Els xiquets i xiquetes de l'escola van crear un calendari feminista, l'alumnat de l'IES va fer l'exposició "Les nostres dones, la seua saviesa"; Arantxa Català i Antonio Guerrero van representar "Me quiere no me hiere" i es va celebrar un sopar de germanor.

Llaços morats contra la violència de gènere en Creu Roja

La barana de Creu Roja Vilafranca s'ha omplit de llaços morats i missatges reivindicatius i de suport amb motiu del Dia Internacional Contra la Violència de Gènere celebrat el passat 25 de novembre. Els xiquets i xiquetes del Col·legi En Blasc d'Alagó de Vilafranca van aportar les seues creacions, amb missatges i dibuixos.

Paula Vall guanya el concurs de pancartes del Punt Violeta

"Jo no sóc còmplice" de l'IES Vilafranca

Els i les alumnes de l'IES Vilafranca han creat diversos vídeos dins de la campanya "Jo no sóc còmplice"

Prevenció de la violència i foment del "bon tracte"

La placeta de l'Església de Vilafranca va acollir l'activitat "De portes cap a dins" que va consistir en una conferència i un taller interactiu per a públic juvenil-adult.

Primer Pla Municipal d'Actuació Contra la Violència de Gènere

El personal tècnic de l'àrea d'Igualtat de l'Ajuntament de Vilafranca, format per l'Agent d'Igualtat qui pertany a la Xarxa Valenciana d'Agents d'Igualtat, ha redactat el primer Pla Municipal d'Actuació Contra la Violència de Gènere. "El Pla té com a objectiu construir un municipi posicionat fortament contra la Violència de Gènere i garantir una protecció integral a les víctimes de Violència de Gènere i a les seues filles i fills, a través d'una actuació coordinada" ha ressaltat l'Agent d'Igualtat, Erica Domingo.

D'aquesta forma, el Pla d'Actuació Contra la Violència de Gènere de Vilafranca busca "complir amb els mandats del Pla d'Igualtat Municipal avançant un pas més, establint d'una manera simple els recursos als quals pot acudir una víctima o persona que siga coneixedora d'un cas de violència de gènere", ha indicat Domingo.

L'àrea d'Igualtat ha creat un document senzill, concís i pràctic, que arribe amb més facilitat al grosso de la ciutadania. De la mateixa manera, tal com afirma l'Agent d'Igualtat, és un "document viu", ja que s'ampliarà, completarà i avaluarà amb la finalitat de continuar prevenint els diferents tipus i graus de violències contra les dones i sensibilitzar en matèria d'igualtat a tots els veïns i veïnes. Indicar que el Pla pot consultar-se en la pàgina web de l'Ajuntament de Vilafranca. L'Ajuntament de Vilafranca ha comptat amb una subvenció de la Diputació de Castelló per a l'elaboració de Plans Municipals Contra la Violència de Gènere; amb la qual es donarà difusió i visibilitat al Pla Municipal d'Actuació Contra la Violència de Gènere de l'Ajuntament.

Calandra va oferir un taller formatiu amb motiu del Dia Internacional de l'Eliminació de la Violència contra la dona

Escales de l'arc de Sant Martí i una pancarta reivindicativa mostren suport al Dia Internacional contra la LGTBIQFòbia

Per Nadal, regala igualtat

L'Agència d'Igualtat de l'Ajuntament de Vilafranca ha participat en la campanya "Per Nadal, demana igualtat" impulsada per la Mancomunitat Comarcal Els Ports i Igualtat Els Ports, de la qual forma part l'Agència d'Igualtat de Vilafranca.

Així, s'ha buscat conscienciar a les famílies i als xiquets i xiquetes que tots els joguets són per a tots i totes, sense importar els colors o qualsevol estereotip de gènere preexistent. La campanya ha buscat fomentar la compra de joguets igualitaris, seguint els gustos i opinions dels menors, que fomenten la cooperació i el treball en equip, siguen estimulants i desenvolupen les habilitats dels xiquets i xiquetes. Igualment, s'ha recomanat evitar joguets o videojocs violents.

L'Ajuntament de Vilafranca ha presentat una escultura per a commemorar la Capitalitat Cultural del municipi 2019-2020. Així, l'acte de presentació va comptar amb la participació de l'alcaldessa, Silvia Colom, el Director General de l'Institut Valencià de Cultura, Abel Guarinos, i l'artista visual i dissenyadora de l'escultura, Ana Roig.

Situada a l'Avinguda del Llosar, l'escultura, representació del reconeixement de la Capitalitat Cultural, s'ha creat amb la intenció "que el poble tinga un símbol per a recordar que Vilafranca va ser Capital Cultural Valenciana", ha indicat l'alcaldessa.

Així mateix, Abel Guarinos va assenyalar que és "important" que els pobles xicotets "tinguen vida cultural i Vilafranca ha demostrat que sap gestionar la cultura i que té espais magnífics per a exhibir la cultura".

Es va assistir en desembre a l'acte on Alcoi i Bocairent van prendre el relleu d'Altea i Vilafranca com a Capitals Culturals de la Comunitat Valenciana 2021. Allí es va posar en relleu l'esforç que Vilafranca ha fet per reprogramar els actes previstos amb la pandèmia de COVID19.

Silvia Colom tampoc va faltar a l'acte de cloenda de la Capitalitat Cultura d'Altea, municipi amb qui Vilafranca ha compartit l'experiència.

Cultura i seguretat de la mà a l'estiu

▶ L'Ajuntament de Vilafranca ha presentat a veïns, veïnes i visitants una completa agenda cultural durant aquest peculiar i diferent estiu 2020.

Seguint sempre totes les mesures de seguretat recomanades enfront de la COVID19, com poden ser l'ús de mascareta i el respecte de les distàncies de seguretat entre persones, Vilafranca ha gaudit amb actuacions musicals, teatres, tallers, presentacions literàries i nits de cinema. Entre moltes altres activitats, el grup El Diluvi ha triomfat malgrat la pluja prèvia de la vesprada, la plaça de bous ha acollit diverses activitats com un increïble espectacle de l'aigua i els més xicotets han gaudit com mai amb Portsxinel·la. A més, l'alberg La Parreta ha realitzat rutes guiades teatralitzades al patrimoni de la pedra seca i l'Oficina de Turisme ha continuat donant a conéixer el ric patrimoni històric – cultural del municipi amb visites a l'Església Parroquial o les Sales Gòtiques de l'Ajuntament, on, a més, s'ha pogut gaudir d'exposicions fotogràfiques. L'alcaldessa, Silvia Colom, ha ressaltat que és "un orgull" haver pogut dur a terme totes les activitats realitzades "amb una gran participació i respecte cap a les mesures de seguretat enfront de la COVID19 dels i les participants". "A Vilafranca hem apostat per realitzar una agenda cultural diferent i adaptada però que fera gaudir a grans i xicotets per igual", ha indicat l'alcaldessa, qui ha afegit que el balanç "que realitzem és molt positiu, ja que la cultura, el civisme i el respecte han anat de la mà en un estiu atípic com aquest". Les activitats s'han realitzat amb la col·laboració de l'Institut Valencià de Cultura. Així mateix, cal destacar el treball realitzat per l'àrea de Cultura de l'Ajuntament per a preparar la programació i organitzar i coordinar els esdeveniments amb les mesures de seguretat recomanades enfront de la COVID19.

Festival de Jota del Grup de Rondalla i Ball de Vilafranca

Papers Els Ports amb Josep Lluís Carbó, Julio Monfort i Óscar Pérez

Musicada del llibre "La Cuina dels Ports" amb Luis Gargallo, Guillermo Miró, Sara Gargallo i Cançons d'Artiga

"Palabra de Vilafranca" amb Juanma Velasco

Rubén Prades i Carlos Álvarez: músics al seu carrer

Presentació de Portsxinel·la

Nit dels Ciris

Presentació de l'Esperit amb Martí Domínguez i Raül G. Devís

El Xilòfag protagonista de la jornada Vies de Lectura 2020 de la Fundació Full

▶ El passat 15 d'octubre, el Menador de Castelló va acollir la jornada "El foment lector com a eina de transformació social" dins de Vies de Lectura 2020 organitzada per la Fundació Full. Ana Querol, tècnica de Cultura de l'Ajuntament de Vilafranca, i Rosario Milán, professora jubilada i membre del Club de Lectura de la Biblioteca Matilde Escuder, van explicar el procés de creació del Festival Xilòfag de foment i difusió de la lectura. Així, aquelles persones que van gaudir de l'esdeveniment tant de manera presencial com per streaming, van poder conéixer la història que hi ha darrere del Xilòfag i com els llibres serveixen de connexió entre tres mons: literatura, gastronomia i art. La primera edició del Festival es va celebrar el 2019 i va comptar amb El Petit Príncep com a eix principal. L'edició d'enguany ha sigut ajornada a causa de la pandèmia de COVID19. Cal recordar que des de la Biblioteca Matilde Escuder de Vilafranca es realitzen al llarg de l'any diverses activitats de dinamització lectora i foment de la lectura entre xiquets, xiquetes, joves i adults.

La culpa climàtica protagonista a la Casa Social

▶ La Casa Social de Vilafranca va acollir una jornada dins de Diàlegs dels Ports. Els i les assistents van escoltar una xarrada oferida per l'ambientòleg i divulgador climàtic Andreu Escrivà en la qual es va parlar sobre les formes d'evitar la culpa climàtica i passar a l'acció. Escrivà va estar acompanyat per la periodista Violeta Tena. L'esdeveniment va ser organitzat per l'Ajuntament de Vilafranca i el Centre d'Estudis dels Ports.

Contacontes que uneixen

▶ L'alberg La Parreta de Vilafranca va acollir el contacontes "Vecinos" sobre les diferències que uneixen. L'activitat va reunir un nodrit grup de pares, mares i xiquets i xiquetes d'entre 3 i 9 anys que, a més, van gaudir d'un berenar. Cal indicar que en tot moment es van seguir les mesures de seguretat enfront de la COVID19.

El projecte Anigmàti-k guanya el premi Culturama Innovació Social en Joventut

▶ La Biblioteca Matilde Escuder de Vilafranca, juntament amb la Mancomunitat Alt Maestrat, l'Assemblea de Joves d'Atzeneta del Maestrat i la Mancomunitat Comarcal Els Ports, ha sigut guardonada amb el premi Culturama Innovació Social en Joventut pel projecte Anigmàti-k.

Anigmàti-k es basa en, sobre la lectura d'una novel·la, crear i oferir diverses activitats participatives per als i les joves de la zona. Així, s'ha buscat impulsar la lectura, al mateix temps que estrényer els llaços entre la gent jove dels municipis participants i oferir una alternativa d'oci educatiu.

El premi Culturama està dotat amb un guardó i 1.000 euros, així mateix serà publicat en el llibre de pràctiques innovadores en joventut Culturama. En el premi Culturama col·laboren la Direcció General de Joventut de l'IVAJ, l'Àrea de Joventut i Esports de la Diputació de València, la Regidoria de Joventut de l'Ajuntament de València, l'Àrea d'activitats culturals de la Universitat Politècnica de València VACE, el Consorci Xarxa Joves.net, el Consell Valencià de la Joventut i l'Associació de Professionals de Joventut de la Comunitat Valenciana.

Cal assenyalar que aquest és el segon reconeixement que aconsegueix el projecte Anigmàti-k, ja que anteriorment havia estat guardonat amb els premis Carnet Jove 1000 per cent de l'IVAJ.

Exposició fotogràfica "Anant per casa"

▶ La fauna i els ecosistemes de la zona són els protagonistes de l'exposició fotogràfica "Anant per casa". El fotògraf vilafranquí Jesus Tena Caballer ha captat en una vintena d'instantànies el valor de l'entorn natural de la zona. S'ha pogut gaudir a les Sales Gòtiques de l'ajuntament.

Vilafranca, únic municipi d'interior en la Mostra de Teatre Reclam

▶ Vilafranca ha sigut, un any més, l'únic municipi de l'interior de la província de Castellò que ha gaudit amb representacions de la XXVIII edició de la Mostra d'Arts Escèniques Reclam de la Universitat Jaume I.

Festival de Poesia, PERA

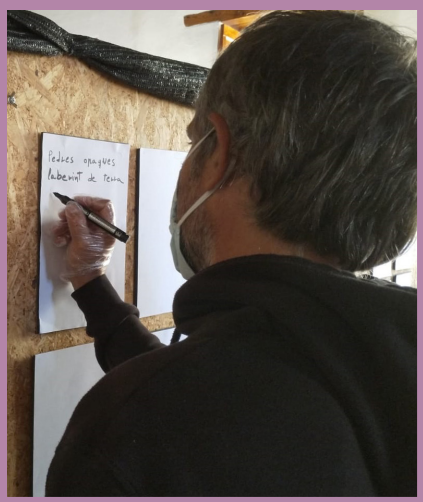

▶ Les famílies de Vilafranca van gaudir amb les representacions organitzades dins del festival de Poesia en Espais Rurals Oberts, PERA. En la primera jornada es va inaugurar l'exposició "Poesia Visual" a la Casa de la Cultura i es va realitzar el taller "Llenços poètics" de la mà de Vilafranca de l'Art. Mar Benegas va realitzar un taller d'animació a la lectura i poesia infantil i un recital de poesia per a xiquets i xiquetes entre 6 i 12 anys. Cantatatícó va delectar amb un espectacle de poesia experimental.

També es va gaudir amb la instal·lació poètica "Laber-intro poético" a les Sales Gòtiques. Es tracta d'una creació de Pedro Gómez en col·laboració amb els poetes del Grup Almadar de Castelló. La clausura del PERA 2020 a Vilafranca va estar a càrrec del grup de Poetes Almadar amb "Terra de Poesia" i micro obert al Bar Caburei del Càmping El Llosar.

També s'han programat activitats online per a arribar als més majors. El programa Masdepoetes ha portat "Gràcies" fins als usuaris i usuàries de la residència de majors ATADI de Cantavieja i la Residència de Majors Fundació Gerón de Vilafranca.

Ruta teatralitzada per la pedra en sec

▶ Els vilafranquins i vilafranquines han gaudit amb rutes guiades teatralitzades per l'entorn de la pedra en sec. L'activitat ha sigut organitzada per l'Ajuntament de Vilafranca i l'Alberg La Parreta i ha estat guiada pel pallasso Nandet.

Recorregut per la història

▶ Veïns, veïnes i visitants van gaudir d'una completa visita guiada pel centre històric de Vilafranca en la qual van conéixer la història i el passat vilafranquí. Els assistents van descobrir l'esplèndid centre històric amb edificis modernistes, cases amb escuts, l'església d'estil renaixentista, la Torre del Conjurar, el Museu de la Pedra en Sec, l'Ajuntament, els curiosos carrerons plens de misteris i la muralla medieval del Portal de Sant Roc. La visita, va ser organitzada per l'Oficina de Turisme.

"El Sáhara. La terra promesa" amb Vicent G. Devís, Cinta Monferrer i Nabi Fec Embarec

Cinema a la Fresca a la plaça de bous

Vilafranca i l'UJI s'uneixen en pro de la cultura

▶ L'alcaldessa de Vilafranca, Silvia Colom, va participar en la signatura del conveni del projecte Enclau_UJI. Aquesta iniciativa uneix a 16 localitats de l'interior de la província de Castelló i a la Universitat Jaume I amb l'objectiu de realitzar activitats per a la conservació i valoració del patrimoni en aquests municipis, la dinamització ciutadana a través de nous espais com clubs de lectura, ràdios locals en xarxa o fires, i la realització de jornades i de projectes experimentals per a resoldre problemes en el territori.

Un món de joc

▶ Grans i menuts van gaudir amb la inauguració de l'exposició interactiva "Un món de joc" amb la qual redescobrir els jocs de sempre i conéixer alguns d'altres llocs. La mostra es va poder visitar a les Sales Gòtiques i la plaça de l'Església va acollir una sessió de jocs.

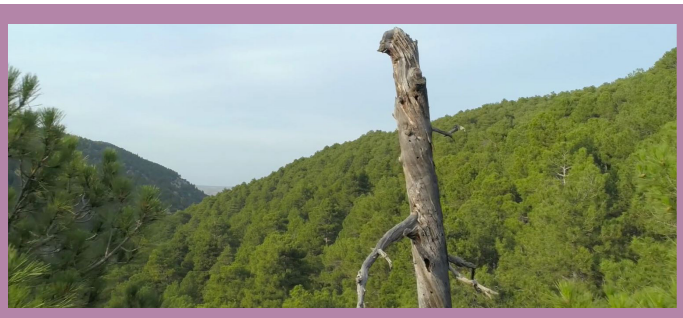

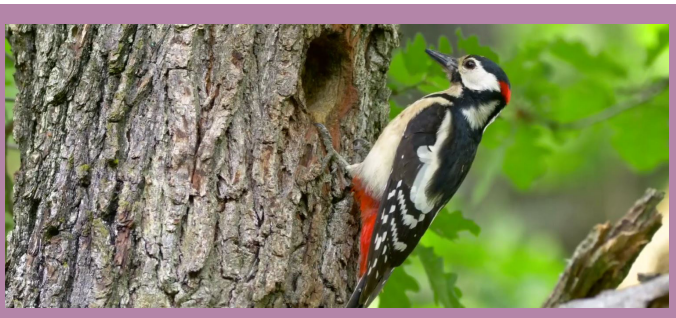

Tots els secrets del bosc de Palomita

▶ L'Ajuntament de Vilafranca ha presentat una campanya per a donar a conéixer la riquesa del Paratge Natural Municipal del Bosc de Palomita. L'objectiu és, que des de les seues cases, els veïns, veïnes i visitants coneguen la singularitat d'un bosc, excepcionalment ben conservat, que a més de ser paratge natural municipal conté en el seu si una microreserva de flora i compta amb la primera ruta eqüestre homologada de la Comunitat Valenciana. A més dues senderes de curt recorregut permeten realitzar caminades aptes per a tota la família.

La campanya consta d'un vídeo de dos minuts amb imatges espectaculars i l'edició d'una guia de naturalesa de les espècies més comunes del paratge i els seus voltants on són protagonistes l'àguila calçada, l'astor, el cabirol, la papallona isabelina, el teix, el til·ler o l'orquídia dels pantans. La campanya s'acompanya de l'etiqueta #VilafrancaPalomita.

El bosc de Palomita és un exemple de simbiosi entre el salvatge i l'antròpic, lloc molt unit a les tradicions i costums de la localitat, a més d'un símbol natural en ser una mostra representativa dels millors boscos de la província de Castelló.

ecomanem un llibre (María arcía)
1 visualizaciones • ce 8 meses

"Horizons" de Steve Hackett del grup Genesis (Carlos...
522 visualizaciones • hace 8 meses

Recomanem sèries de TV (Alba, Carla, Elia, Luna,...
344 visualizaciones • hace 8 meses

Rutina d'abdomen (Core) i força de cames (Pablo...
176 visualizaciones • hace 8 meses

Aprenem a ballar sevillanes – La Primera
525 visualizaciones • hace 8 meses

Recepta de cuina (Emilio Pons, Restaurant...
511 visualizaciones • hace 8 meses

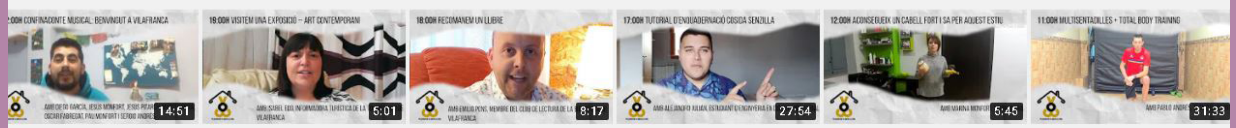

onfinaconte Musical: envingut a Vilafranca
8 visualizaciones • ce 8 meses

Visitem una exposició a les Sales Gòtiques de Vilafranc...
243 visualizaciones • hace 8 meses

Recomanem un llibre (Emilio Pons)
186 visualizaciones • hace 8 meses

Tutorial d'enquadernació cosida senzilla (Alejandro...
274 visualizaciones • hace 8 meses

Aconsegueix un cabell fort i sa per aquest estiu (Marina...
366 visualizaciones • hace 8 meses

Multisentadilles + Total body training – material 2 botell...
182 visualizaciones • hace 8 meses

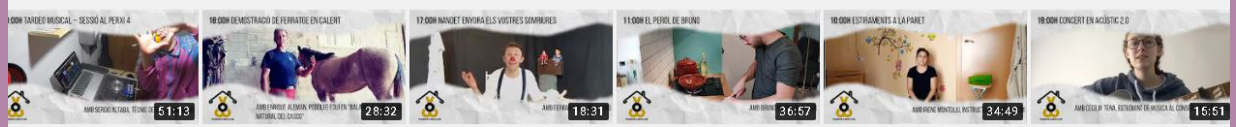

rdeo musical – Sessió Al erxi 4 (Sergio Altaba)
0 visualizaciones •

Demostració de Ferratge en calent (Enrique Alemán)
536 visualizaciones •

Nandet enyora els vostres somriures (Ferran Vives)
568 visualizaciones •

El Perol de Bruno 2 (Bruno Morraja)
799 visualizaciones •

Estiraments a la paret (Irene Montoliu)
344 visualizaciones •

Concert en acústic 2.0 (Cecilia Tena)
397 visualizaciones •

robada de poesia (Mas de oetes)
6 visualizaciones • ace 8 meses

Tutorial d'estampació manual amb segells...
556 visualizaciones • hace 8 meses

L'Observació d'aus (Sergi Monfort)
411 visualizaciones • hace 8 meses

Com fer un bon escalfament + circuit de Càrdio (Pablo...
277 visualizaciones • hace 8 meses

Tardeo musical – Sessió Al Perxi 3 (Sergio Altaba)
389 visualizaciones • hace 8 meses

Demostració de Body Painting (Paula Tena)
824 visualizaciones • hace 8 meses

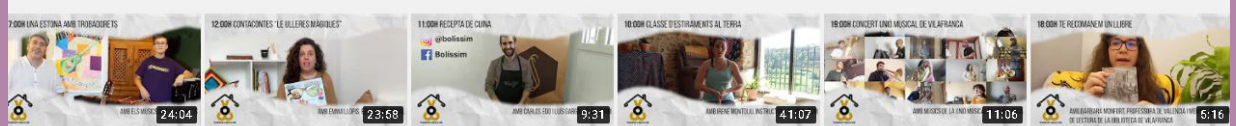

na estona amb Trobadorets
3 visualizaciones • ace 8 meses

Contacontes "Les ulleres màgiques" (Emma Llopis)
512 visualizaciones • hace 8 meses

Recepta de cuina (Bolíssim)
1053 visualizaciones • hace 8 meses

Classe d'estiraments al terra (Irene Montoliu)
416 visualizaciones • hace 8 meses

Concert amb músics de la Unió Musical de Vilafranca
807 visualizaciones • hace 8 meses

Te recomanem un llibre (Bàrbara Monfort)
298 visualizaciones • hace 8 meses

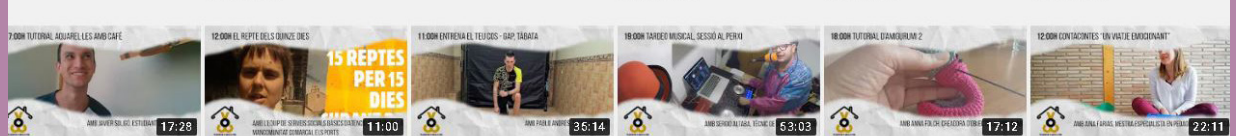

utorial Aquarel·les amb afé (Javier Soligó)
70 visualizaciones •

El repte dels quinze dies. Proposta per a millorar...
281 visualizaciones •

Entrena el teu cos - GAP, Tàbata (Pablo Andrés)
318 visualizaciones •

Tardeo musical - Sessió Al Perxi (Sergio Altaba)
408 visualizaciones •

Tutorial d'Amigurumi 2 (Anna Folch)
206 visualizaciones •

Contacontes "Un viatje emocionant" (Aina Farias)
463 visualizaciones •

a visita guiada al retaule la Mare de Déu del Llosa...
7 visualizaciones • ce 8 meses

Iniciació a la fotografía amb el mòbil (Laura Cubertorer)
434 visualizaciones • hace 8 meses

Recepta de Cuina (Emilio Pons)
1016 visualizaciones • hace 8 meses

Estiraments pel dia a dia (Irene Montoliu)
910 visualizaciones • hace 8 meses

Concert de "Cançons d'Artiga"
1092 visualizaciones • hace 9 meses

Te recomanem un llibre (Rosario Milián)
550 visualizaciones • hace 9 meses

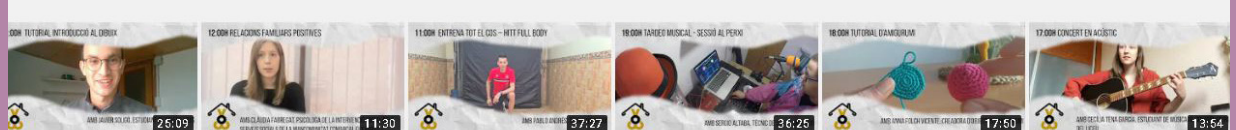

torial Introducció al Dibuix avier Soligó)
1 visualizaciones • ce 9 meses

Relacions familiars positives (Clàudia Fabregat)
566 visualizaciones • hace 9 meses

Entrena tot el cos – HITT FULL BODY (Pablo Andrés)
945 visualizaciones • hace 9 meses

Tardeo Musical - Sessió Al Perxi (Sergio Altaba)
1011 visualizaciones • hace 9 meses

Tutorial d'Amigurumi (Anna Folch Vicente)
557 visualizaciones • hace 9 meses

Concert en acústic (Cecilia Tena García)
856 visualizaciones • hace 9 meses

ntacontes PUM PUM i esentación del llibre...
5 visualizaciones •

Recepta de cuina - El Perol de Bruno (Bruno Morraja)
1592 visualizaciones •

Vilafranca es queda a casa
895 visualizaciones • hace 9 meses

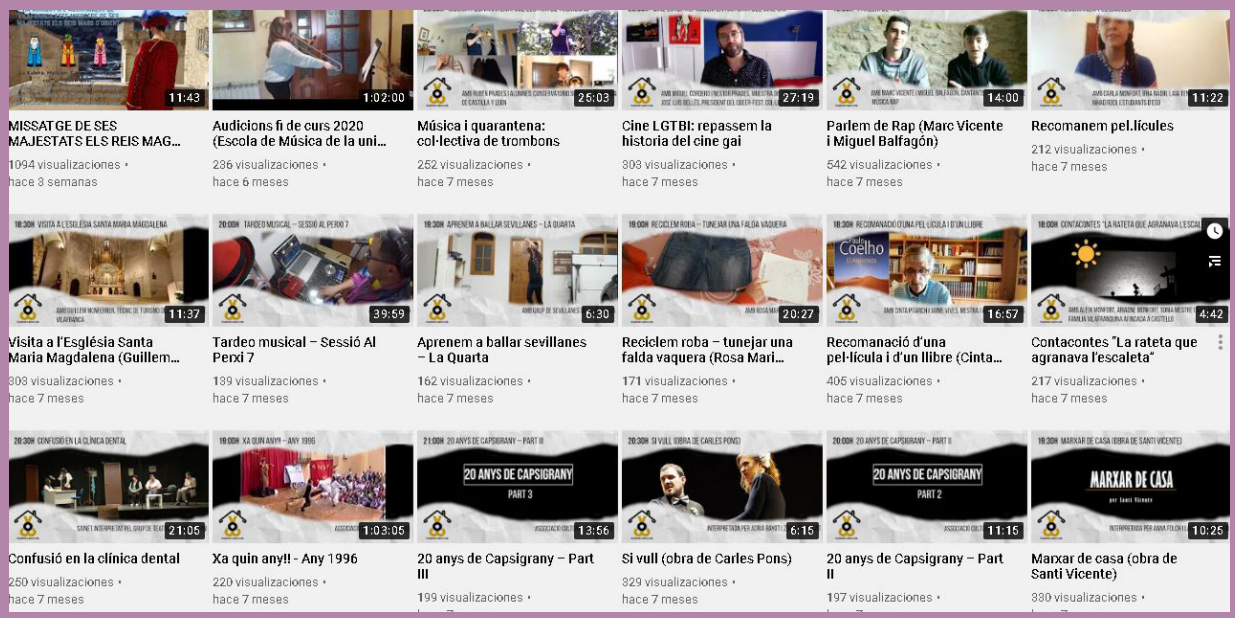

"Vilafranca es queda a Casa"

▶ L'Ajuntament de Vilafranca ha dut a terme durant el confinament a casa i l'Estat d'Alarma diverses activitats a través del canal de Youtube "Vilafranca es queda a casa". Tot un èxit amb 500 subscriptors i més de 32.000 visualitzacions. Des de l'Ajuntament de Vilafranca, s'agraeix la col·laboració i participació de totes les persones que han plenat les setmanes de confinament de cultura i entreteniment online des de "Vilafranca es queda a casa".

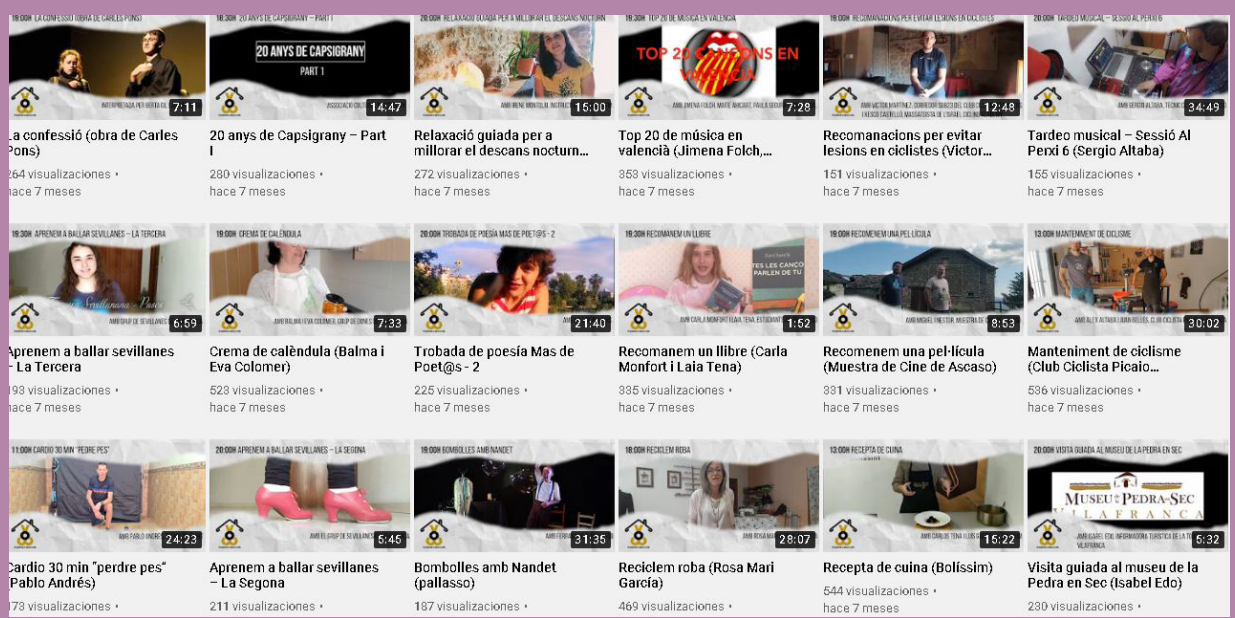

VII FESTIVAL DE MÚSICA 775

▶ Com cada primer cap de setmana d'agost des de fa 7 anys, Vilafranca va viure una nova edició del Festival de Música 775, de nou sota la direcció musical de Pere Joan Carrascosa. El festival s'inaugurava amb l'actuació del Cor de la Generalitat i la formació Harmonia del Parnàs i sota la direcció musical de Marian Rosa Montagut. La proposta incloïa també la participació de l'actor Alberto Baño. El grup barroc Euskal Barrokensemble va ser el protagonista del segon dia. El tercer dia va ser el torn de l'actuació d'Andreu Valor qui també es va encarregar del concert de cloenda.

Homenatge a Carles Pons

▶ La Sala de Teatre Carles Pons de la Casa de la Cultura de Vilafranca va acollir un homenatge al dramaturg, actor i doblador que li dóna nom: el vilafranquí Carles Pons.

D'aquesta forma, Sergio Altaba, Vanessa Altaba, Adrián Bayot, Laura Cubertorer, Zaira Fabregat, Anna Folch, Cecília García, Berta Gil, Silvia Miralles, Miguel Ángel Prades, Javier Soligó, Violeta Tena, Rafa Vicente, Raül Torrent, Santi Vicente, Edmundo Vicente, Nando Vives, Josep Maria Zapater i membres de l'Aula de Teatre Carles Pons de l'UJI es van encarregar d'interpretar diverses peces extretes de l'obra "Parelles de fet, de fet parelles" escrita pel mateix Pons.

Cal assenyalar que l'activitat va estar organitzada per l'Ajuntament de Vilafranca, el Centre d'Estudis dels Ports i La Xalera i es va emmarcar dins dels esdeveniments organitzats amb motiu de la Capitalitat Cultural Valenciana del municipi.

Exposició "Processos de transformació"

▶ Les Sales Gòtiques de l'Ajuntament de Vilafranca van acollir la mostra "Processos de transformació". A la presentació van assistir l'alcaldessa de Vilafranca, Silvia Colom, i el director del Consorci de Museus de la Comunitat Valenciana, José Luis Pérez Pont. La mostra compta amb obres de Pilar Beltrán, Blesa i Rosa, Hugo Martínez-Tormo, Sebastià Miralles i Xavier Monsalvatge.

Cal assenyalar que "Processos de transformació" és la tercera i última exposició del cicle d'exposicions al voltant de la Col·lecció d'Art Contemporani de la Generalitat Valenciana, exposicions acollides pel municipi amb motiu de la Capitalitat Cultural Valenciana.

#VilafrancaBerenaACasa per Sant Vicent

Festa del Bureo

▶ L'activitat va estar organitzada per l'Associació Intercomarcal de Bureo La Iglesuela-Vilafranca.

Dia del Llosar adaptat a la COVID19

▶ Veïns i veïnes de Vilafranca van celebrar el Dia del Llosar adaptat a la normativa sanitària actual a causa de la pandèmia de COVID19. Així, la tradicional processó i missa en l'ermita del Llosar van ser substituïdes per una missa en la parròquia del municipi. L'eucaristia es va poder seguir en directe des del canal de Youtube de la Parròquia.

Dia de Sant Roc

▶ L'ermita de Sant Roc va acollir la missa en honor al sant seguint els protocols establerts enfront de la COVID19. En la celebració tampoc va faltar el Rosari del Portalet de Sant Roquet ni el concert de quartet de clarinets de la Unió Musical amb Ruben Mestre, Pau Monfort, Diego Garcia i Félix Edo.

Llums per Nadal

Missa de la Pasqua del Llosar

▶ Els veïns i veïnes de Vilafranca, sempre seguint les indicacions de distància entre persones, higiene de mans i ús de mascaretes, van celebrar el dia de la Pasqua del Llosar amb una missa en honor a la patrona del municipi a l'església de Santa María Magdalena.

Cal recordar que l'Ajuntament i la Parròquia van decidir suspendre els actes religiosos del dia de la Pasqua del Llosar com són la processó de la Mare de Déu i la missa a l'ermita del Llosar. Per això, es va optar per fer una missa amb aforament reduït a l'església local.

El món de l'esport també s'ha vist afectat per la pandèmia de la COVID19. Tant a 2020 com en aquest 2021, les diferents competicions s'han vist afectades per la crisi sanitària i les restriccions per a evitar contagis. Algunes de les competicions que han començat aquesta temporada, han sigut aturades al mes de gener i encara no se sap si es reprendran.

Frontenis

Les lligues de Frontenis no van poder acabar la lliga del 2020. En aquest 2021, els dos equips del Club Frontenis Vilafranca continuen a la Divisió d'Honor i a la Segona Divisió de Castelló.

Futbol

L'Amateur del Vilafranca no va poder acabar la lliga 2019-2020, competició que es va donar per acabada al mes de març, amb una temporada bastant irregular, això si, millorant respecte a anteriors temporades. Aquesta nova temporada 2020-2021 l'equip ha tingut moltes novetats amb nou entrenador, Jose Francisco Martorell "Mené" així com variacions a la plantilla. Les sensacions han sigut millors que la temporada anterior.

A la temporada 2020-2021 el CF Vilafranca ha perdut l'equip femení de Futbol Sala però compta amb un equip aleví dirigit per Jesus Fabregat. Els joves vilafranquins han fet un gran inici de temporada situant-se segons a la classificació, havent perdut només 1 partit.

A causa de la pandèmia de la COVID19, el Renomar Els Ports no ha inscrit els seus equips a les lligues. Continuen sent molts els xiquets i xiquetes amb pares i mares vilafranquins que juguen a diferents equips de la província.

Automobilisme

Miguel Angel Porcar acabava segon al Campionat de Rallyes de Muntanya de la Comunitat Valenciana al que també va participar Alex Monfort.

David Prades Monfort ha participat en molt poques proves durant el 2020, la majoria a territori francés.

Curses de Muntanya

El món de les curses de muntanya i el de les competicions de Triatló i Duatló es va quedar pràcticament en blanc al calendari 2020.

AJUNTAMENT DE VILAFRANCA
Ubicació: Av. Llosar, 26 - 12150 Vilafranca
Telèfon: 964 44 10 04 - Fax: 964 44 01 83
Correu: info@ajuntamentdevilafranca.es
Horari d'atenció al públic:
De dilluns a divendres de 8:00h. a 15,30h
Dissabtes de 10:00h. a 13:00h

BIBLIOTECA
Ubicació: Casa de la Cultura. Av. Castelló, 63
Telèfon: 964 44 08 14
Horari d'atenció al públic:
Dilluns, dimarts, dijous i divendres de 17:00h. a 20:00h. Dimecres de 10:00h a 14:00h
Aula Mentor. Dimecres de 10:00 a 14:00 i de 18:00h a 20:00h

POLIESPORTIU I GIMNÀS
Ubicació: C/ Santa Teresa, s/n

ESCOLA INFANTIL MUNICIPAL
Ubicació: Accés per carrer Sant Teresa
Telèfon: 678 40 75 603
Horari d'atenció al públic
De dilluns a divendres de 09:30h. a 13:00h. i de 15:00h. a 18:30h.

AIGUA - FACSA
Telèfon: 964 22 10 08
Servici permanent 24 hores: 964 22 64 49

GAS - ALFESA
Telèfon: 964 20 02 79
Fax: 964 24 57 13

ELECTRICITAT - IBERDROLA
Telèfon: 901 20 20 20
Web: www.ciberdrola.com

ECOPARC VILAFRANCA
Horari:
Dilluns i dissabte de 10:00 a 14:00 h
De dimarts a Dijous de 10:00 a 14:00 h i de 16:00 a 20:00 h
Diumenge. Tancat

VILAFRANCA
Oficina de Turisme: 964 441 432
Centre sanitari: 964 432 300
Urgències mèdiques: 689 614 474
Urgències infermeria: 689 614 475
Ambulància CSA (S.S.): 964 241 122
Ambulància Creu Roja: 964 441 133
Càmping Municipal: 964 441 409
Alberg La Parreta: 654 908 395
Correus: 964 441 140
Extensió Agrària: 964 441 092
Farmàcia: 964 441 014
Funerària Fabregat: 964 441 209
Gasolinera: 964 440 282
Grup Escolar: 964 336 130
Guàrdia Civil: 964 441 002
Guàrdia Civil (a partir 20h.): 062
Institut ESO: 964 336 135
Notaria: 964 441 053
Parròquia: 964 441 080
Serveis veterinaris: 608 123 444

MANCOMUNITAT ELS PORTS
Treballadora social / Psicòloga:
964 440 306

CASTELLÓ
Incendis Forestals: 964 242 500
Coordinació Creu Roja: 964 222 222
Delegació Hisenda: 964 202 900
Hospital General: 964 726 500
Hospital Gran Via: 964 356 900
Hospital La Magdalena: 964 730 000
Hospital Provincial: 964 359 700
Ambulatori Jaume I: 964 726 850
Emergències: 112

Directori

TRANSPORTS Autobusos Hicid, SA
964 20 01 22 /964 20 76 11
De dilluns a dissabtes laborables.
Diumenges i festius no hi ha servei.
Ruta Vilafranca - Castelló:
Eixida 6'30h · Arribada 8'30h
Ruta Castelló - Vilafranca:
Eixida 17'30h · Arribada 19'30h
www.hicid. es

TRANSPORTS Autobusos Altaba, SL
964 44 10 42
De dilluns a divendres laborables.
Dissabtes i diumenges no hi ha servei.
Ruta Vilafranca - Terol: Eixida 6h · Arribada 8'40h
Ruta Terol - Vilafranca: Eixida 15h · Arribada 17'45h
Ruta Vilafranca - Alcorisa: Eixida 6h · Arribada 9'15h
Ruta Alcorisa - Vilafranca: Eixida 14h · Arribada 17'45h
Dilluns i dimecres:
Ruta Vilafranca - Morella: Eixida 6'15h · Arribada 7'40h
Ruta Morella - Vilafranca: Eixida 18'05h · Arribada 19'25h
www.autobusesaltaba.com

TRANSPORTS Autos Mediterráneo
964 22 00 54
En arribar a Morella es pot fer transbord per tal d'agafar els autobusos que ixen cap a Vinaròs i Sant Mateu. Per a més informació, es pot contactar amb la companyia
www.autosmediterraneo.com

TAXI
VICENTE MARÍN: 964 44 15 49 / 661 42 83 65
RICARDO MARTÍNEZ: 964 44 02 82 / 608 56 98 89
ROBERTO MARTÍNEZ: 964 44 11 79 / 608 12 35 00

Troba'ns a les xarxes socials !

Ajuntament de Vilafranca
Turismo Vilafranca

@ajvilafranca
@TurVilafranca

@vilafranca_oficial

La vacuna porta l'esperança a la Residència de Majors

▶ El personal, els usuaris i usuàries de la Residència han rebut entre els mesos de gener i febrer de 2021 les dos dosis de la vacuna contra la COVID19. Tota una fita en la localitat i que porta l'esperança després mesos de lluita, distància social i limitació de contactes.